ثم استوى الى السماء

ثم استوى الى السماء

ثم استوى الى السماء

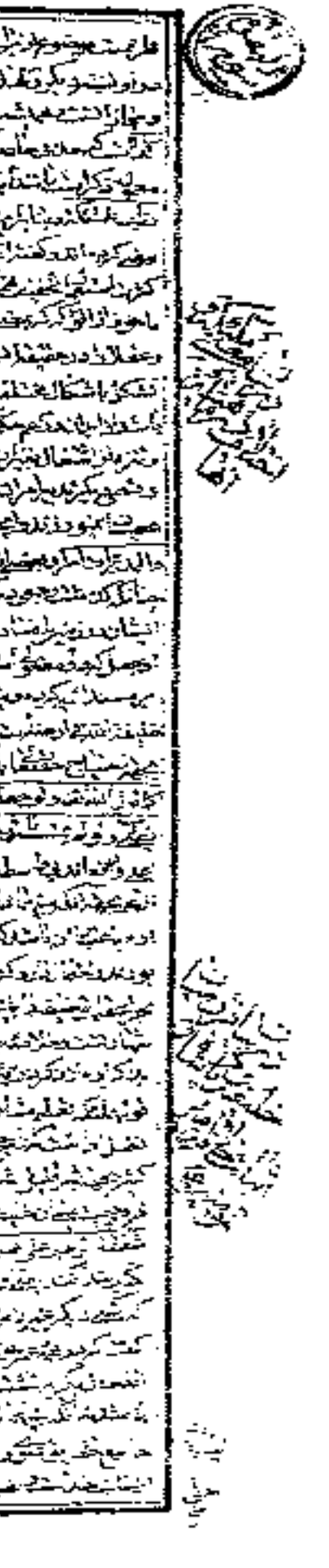

وَعَلَّمَ آدَمَ الْأَسْمَاءَ كُلَّهَا

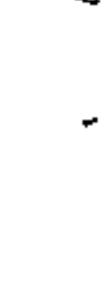

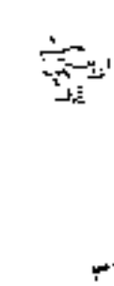

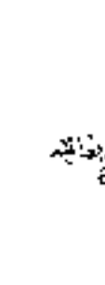

ابلیس طلب کرد و بر ترک کرد و بعد از آن ما نفرمود وَكَانَ و بود و بوده است مِنَ الْكَافِرِينَ از نافرمانان بخدا و از منکران خدا و از
انبیا و بعضی گفته اند که ابلیس از طایفه ملائکه بود و بعضی گفته اند که از جن بود و از آیه ظاهر است که از جن بود
که ملائکه را آفریده اند از نور و جن را از آتش و ابلیس از آتش آفریده شده بود و از آیه ظاهر است که از جن بود
مفصل کلام اشعر الشیخ فی قوله تعالی ما منعک ان تسجد لما خلقت بیدی ام کنت من العالین و بدانکه علما اختلاف کرده اند
که ملائکه بودند یا نه بعضی گفته اند که ایشان ملائکه بودند که خلق ایشان از ابلیس پیش از آدم بود و بعضی گفته اند که
ایشان از جن بودند و اصح ملائکه بودند و بعضی گفته اند که ابلیس جد آدم بود و بعضی گفته اند که ابلیس از جن بود
که سجده آدم کنند تا ظاهر گردد و اصح بدانکه مراد از ملائکه در آیه عزازیل و مهتر ملائکه بود و بعضی گفته اند که ابلیس
از جن بود و از آیه ظاهر است که از جن بود و بعضی گفته اند که ابلیس از ملائکه بود و بعضی گفته اند که از جن بود
و بعضی گفته اند که از ملائکه بود و بعضی گفته اند که از جن بود و بعضی گفته اند که از ملائکه بود و بعضی گفته اند که از جن بود
مصیبة الملائکة کلهم اجمعون و قد ابلیس فی اصل امتنع که از جنس ملائکه است و بعضی گفته اند که از جن بود و بعضی گفته اند که از ملائکه بود
و اینکه گفته اند که از جن بود بعضی گفته اند که از جن بود و بعضی گفته اند که از ملائکه بود و بعضی گفته اند که از جن بود
است و شقی بود که از اهل شقاوت بود و بعضی گفته اند که از ملائکه بود و بعضی گفته اند که از جن بود و بعضی گفته اند که از ملائکه بود
کانوا یعبدون و قول ملائکه سبحانک انت ولینا من دونهم بل کانوا یعبدون الجن شاهد ایشان را لا یعبدون الله تا آخر و بعضی گفته اند که
دلالت بر آن دارد که ابلیس از ملائکه بود و بعضی گفته اند که از جن بود و بعضی گفته اند که ابلیس از ملائکه بود و بعضی گفته اند که از جن بود
کفوا لنا اما تعلمون و بعضی گفته اند که ابلیس از ملائکه بود و بعضی گفته اند که از جن بود و بعضی گفته اند که از ملائکه بود
فرمود که جاعل الملائکة رسلا و شکی نیست که رسولان از ملائکه بودند و بعضی گفته اند که ابلیس از ملائکه بود و بعضی گفته اند که از جن بود
بعضی گفته اند که ابلیس از ملائکه بود و بعضی گفته اند که از جن بود و بعضی گفته اند که از ملائکه بود و بعضی گفته اند که از جن بود
و بعضی گفته اند که ابلیس از ملائکه بود و بعضی گفته اند که از جن بود و بعضی گفته اند که از ملائکه بود و بعضی گفته اند که از جن بود
کان من الجن و بعضی گفته اند که ابلیس از ملائکه بود و بعضی گفته اند که از جن بود و بعضی گفته اند که از ملائکه بود و بعضی گفته اند که از جن بود

وقلنا يا آدم اسكن أنت وزوجك الجنة

وَقُلْنَا اهْبِطُوا

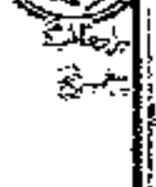

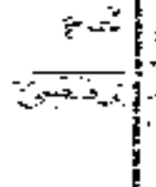

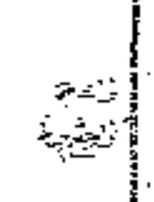

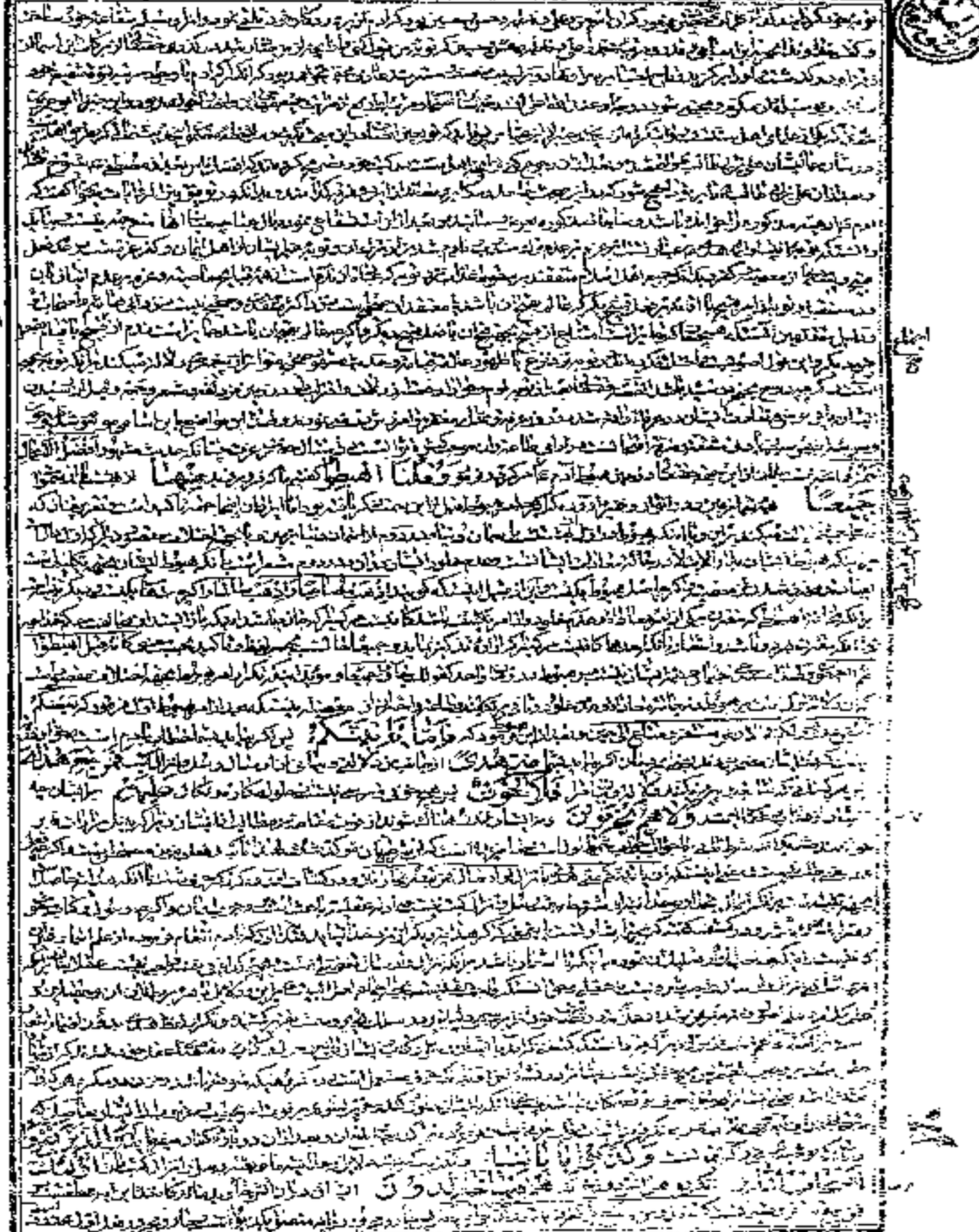

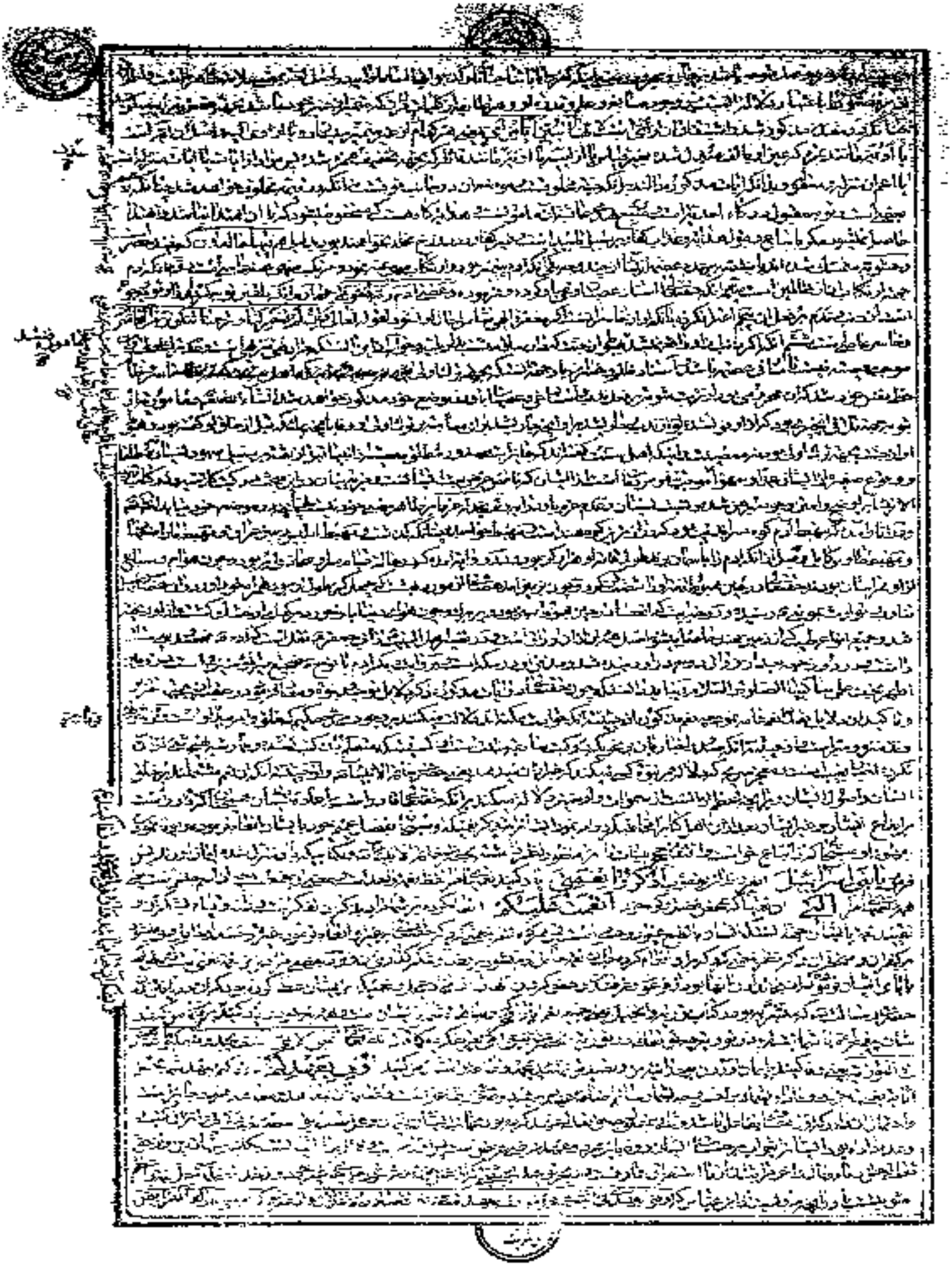

ولا تكفروا بآياتي ثمنا قليلا

ولا تلبسوا الحق بالباطل وتكتموا الحق وأنتم تعلمون

وَأَقِيمُوا الصَّلَاةَ وَآتُوا الزَّكَاةَ وَارْكَعُوا مَعَ الرَّاكِعِينَ

وَاسْتَعِينُوا بِالصَّبْرِ وَالصَّلَاةِ

يا بني اسرائيل اذكروا نعمتي التي انعمت عليكم وانني فضلتكم على العالمين

واتقوا يوما لا تجزي نفس عن نفس شيئا ولا يقبل منها شفاعة ولا يؤخذ منها عدل ولا هم ينصرون

يسومونكم سوء العذاب يذبحون أبناءكم ويستحيون نساءكم

وَإِذْ فَرَقْنَا بِكُمُ الْبَحْرَ وياد كنيد آنجا را كه فرق كرديم بشما دريا را فَأَنْجَيْنَاكُمْ پس نجات داديم شما را وَأَغْرَقْنَا
آلَ فِرْعَوْنَ وَأَنْتُمْ تَنْظُرُونَ

اى على محمد شريف بنا بر اين كه اين كلام اولى است كه فرعون بنى اسرائيل را بعد از آن كه خدا اى كرد بعضا و طغيان او را صدا كرد
اين مكر بود و بنا بر تحقيق اند و صيرورت كلام اولى است بنى اسرائيل را بعد از آن كه فرعون بنى اسرائيل را
در دريا بنى اسرائيل را مكر كرد تا اهل دريا بنى اسرائيل را در دريا بنى اسرائيل را
است على بواهر جوهر را بعد از آن كه بنى اسرائيل على بجزا هر جوهر را بنى اسرائيل را
در دريا بنى اسرائيل را
بنى اسرائيل را
بنى اسرائيل را
بنى اسرائيل را
بنى اسرائيل را
بنى اسرائيل را
بنى اسرائيل را
بنى اسرائيل را
بنى اسرائيل را
بنى اسرائيل را
بنى اسرائيل را
بنى اسرائيل را
بنى اسرائيل را
بنى اسرائيل را
بنى اسرائيل را
بنى اسرائيل را
بنى اسرائيل را
بنى اسرائيل را

وَإِذْ وَاعَدْنَا مُوسَىٰ وَإِذْ كَيْفَ وَعَدْنَا مُوسَىٰ أَرْبَعِينَ لَيْلَةً چهل شب ثُمَّ اتَّخَذْتُمُ الْعِجْلَ
پس گرفتید شما گوساله را مِنْ بَعْدِهِ از پس رفتن او وَأَنْتُمْ ظَالِمُونَ و شما ستمکاران بودید

وَإِذْ آتَيْنَا مُوسَى الْكِتَابَ وَالْفُرْقَانَ لَعَلَّكُمْ تَهْتَدُونَ

وَإِذْ قَالَ مُوسَى لِقَوْمِهِ يَا قَوْمِ إِنَّكُمْ ظَلَمْتُمْ أَنْفُسَكُمْ بِاتِّخَاذِكُمُ الْعِجْلَ فَتُوبُوا إِلَى بَارِئِكُمْ

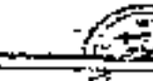

من طيبات ما رزقناكم وما ظلمونا ولكن كانوا
انفسهم يظلمون وإذ قلنا ادخلوا هذه القرية
فكلوا منها حيث شئتم
وادخلوا الباب
سجدا وقولوا حطة نغفر لكم

وَإِذِ اسْتَسْقَىٰ مُوسَىٰ لِقَوْمِهِ فَقُلْنَا اضْرِب بِّعَصَاكَ الْحَجَرَ

بَجَّسْنَا تا بر دانستند و جوشانیدیم بر ایشان مِنْهُ اثْنَتَا عَشْرَةَ عَيْنًا دوازده چشمه از آن سنگ بر عدد دوازده سبط
وَقَدْ عَلِمَ كُلُّ أُنَاسٍ مَشْرَبَهُمْ و دانستند هر گروهی آبشخور خود را وَظَلَّلْنَا عَلَيْهِمُ الْغَمَامَ و سایه کردیم بر ایشان ابر
[illegible]
[illegible]
[illegible]

[illegible]

[illegible] وَالْيَوْمِ الْآخِرِ [illegible] وَعَمِلَ صَالِحًا [illegible] أَجْرُهُمْ [illegible] عِنْدَ رَبِّهِمْ [illegible] وَلَا خَوْفٌ [illegible] وَلَا هُمْ يَحْزَنُونَ [illegible]

[illegible]

[illegible] وَإِذْ أَخَذْنَا مِيثَاقَكُمْ [illegible] وَرَفَعْنَا فَوْقَكُمُ الطُّورَ [illegible] وَإِذْ قُلْنَا [illegible] وَإِذْ قَالَ [illegible] وَإِذْ قَتَلْتُمْ [illegible] وَإِذْ [illegible] وَإِذْ [illegible] وَإِذ

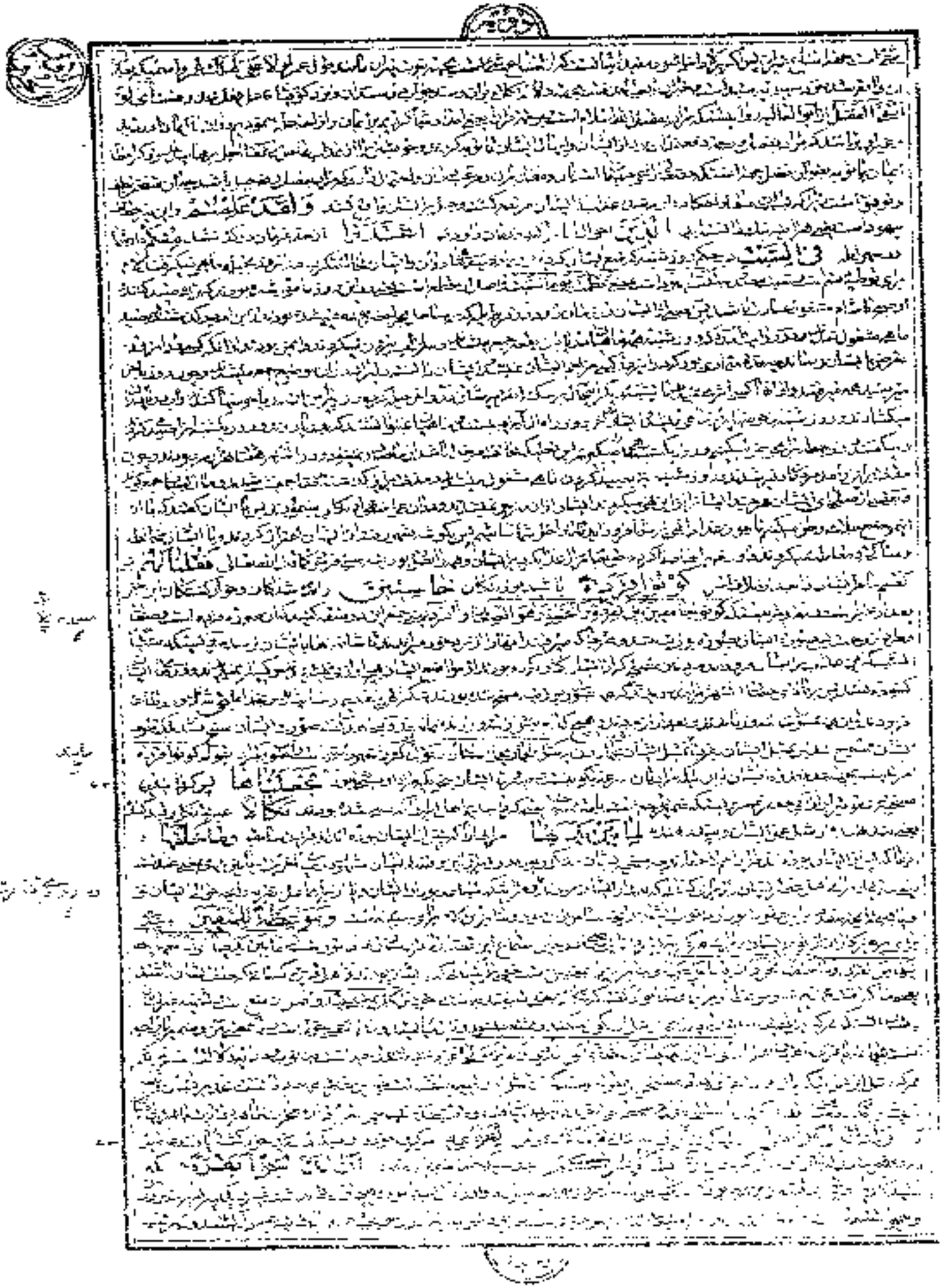

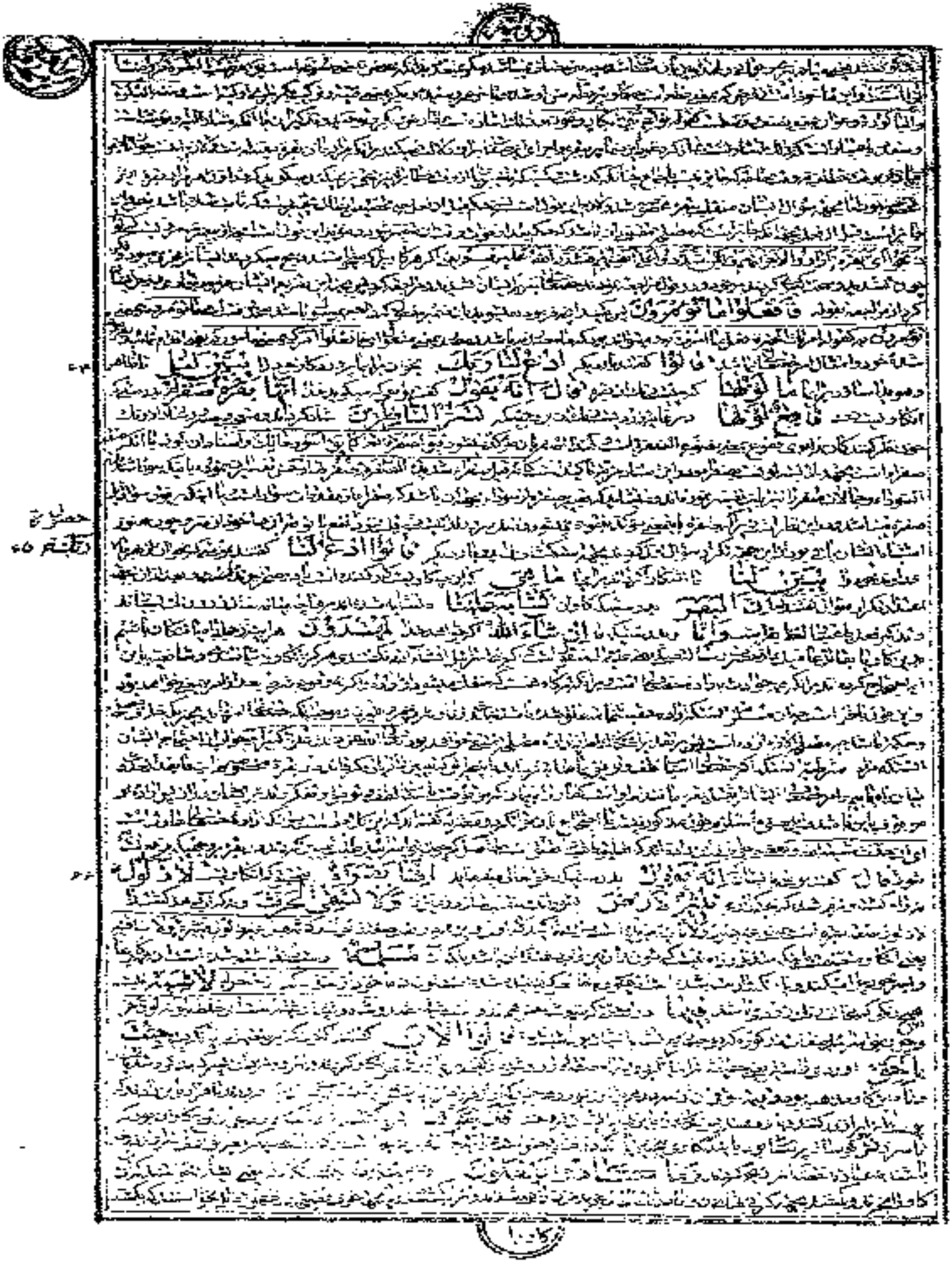

[illegible] وَإِذْ قَتَلْتُمْ نَفْسًا [illegible] فَادَّارَأْتُمْ فِيهَا [illegible]
وَاللَّهُ مُخْرِجٌ [illegible] مَا كُنْتُمْ تَكْتُمُونَ [illegible] فَقُلْنَا اضْرِبُوهُ [illegible] بِبَعْضِهَا [illegible]
كَذَلِكَ يُحْيِي اللَّهُ [illegible] الْمَوْتَىٰ [illegible] وَيُرِيكُمْ [illegible] لَعَلَّكُمْ [illegible] تَعْقِلُونَ [illegible]
ثُمَّ قَسَتْ قُلُوبُكُمْ [illegible] مِنْ بَعْدِ ذَٰلِكَ [illegible]
كَالْحِجَارَةِ [illegible] أَوْ أَشَدُّ قَسْوَةً [illegible] وَإِنَّ مِنَ الْحِجَارَةِ لَمَا يَتَفَجَّرُ [illegible] وَإِنَّ مِنْهَا [illegible]

يَتَفَجَّرُ مِنْهُ الْمَاءُ پس بیرون میآید از آن آب وَإِنَّ مِنْهَا وَبِتحقیق که هر یک از آن لَمَا يَهْبِطُ البته فرود میآید مِنْ خَشْيَةِ اللَّهِ از جهت ترس خدا وَمَا اللَّهُ بِغَافِلٍ عَمَّا تَعْمَلُونَ و نیست خدا غافل از آنچه میکنید

أَفَتَطْمَعُونَ آیا طمع میدارید أَنْ يُؤْمِنُوا لَكُمْ که ایمان آورند شما را وَقَدْ كَانَ و بتحقیق بود فَرِيقٌ مِنْهُمْ گروهی از ایشان يَسْمَعُونَ كَلَامَ اللَّهِ میشنیدند کلام خدا را ثُمَّ يُحَرِّفُونَهُ پس تحریف میکردند آن را مِنْ بَعْدِ مَا عَقَلُوهُ از بعد آنکه فهمیده بودند آن را وَهُمْ يَعْلَمُونَ و حال آنکه ایشان میدانستند

وَإِذَا لَقُوا و چون ملاقات کنند الَّذِينَ آمَنُوا کسانی را که ایمان آوردند قَالُوا آمَنَّا گویند ما ایمان آوردیم وَإِذَا خَلَا و چون خلوت کنند بَعْضُهُمْ إِلَى بَعْضٍ برخی از ایشان با برخی قَالُوا گویند أَتُحَدِّثُونَهُمْ آیا خبر میدهید ایشان را بِمَا فَتَحَ اللَّهُ عَلَيْكُمْ بآنچه گشاده است خدا بر شما

أَفَلَا تَعْقِلُونَ آیا نمیفهمید

أَوَلَا يَعْلَمُونَ أَنَّ اللَّهَ يَعْلَمُ مَا يُسِرُّونَ وَمَا يُعْلِنُونَ وَمِنْهُمْ أُمِّيُّونَ لَا يَعْلَمُونَ الْكِتَابَ إِلَّا أَمَانِيَّ

لن تمسنا النار ۷۴ هرگز نمی‌رسد ما را آتش
الا ایاما معدودة مگر روزهای شمرده شده
قل بگو
اتخذتم آیا گرفته‌اید
عند الله نزد خدا
عهدا پیمانی
فلن یخلف الله عهده پس خلاف نمی‌کند خدا پیمان خود را
ام تقولون یا می‌گویید
۷۵ علی الله ما لا تعلمون بر خدا آنچه نمی‌دانید
بلی آری
من کسب سیئة هر که کسب کند بدی
واحاطت به خطیئته و فرا گرفت او را گناه
۷۶ فاولئک پس آنان
اصحاب النار یاران آتش
هم فیها خالدون
والذین آمنوا و آنان که گرویدند
وعملوا الصالحات و کردند کارهای شایسته
۷۷ واذ اخذنا و یاد کن چون گرفتیم
میثاق بنی اسرائیل پیمان بنی اسرائیل
لا تعبدون نپرستید
الا الله مگر خدا
وبالوالدین و به پدر و مادر
احسانا نیکی
وذی القربی و به خویشاوند

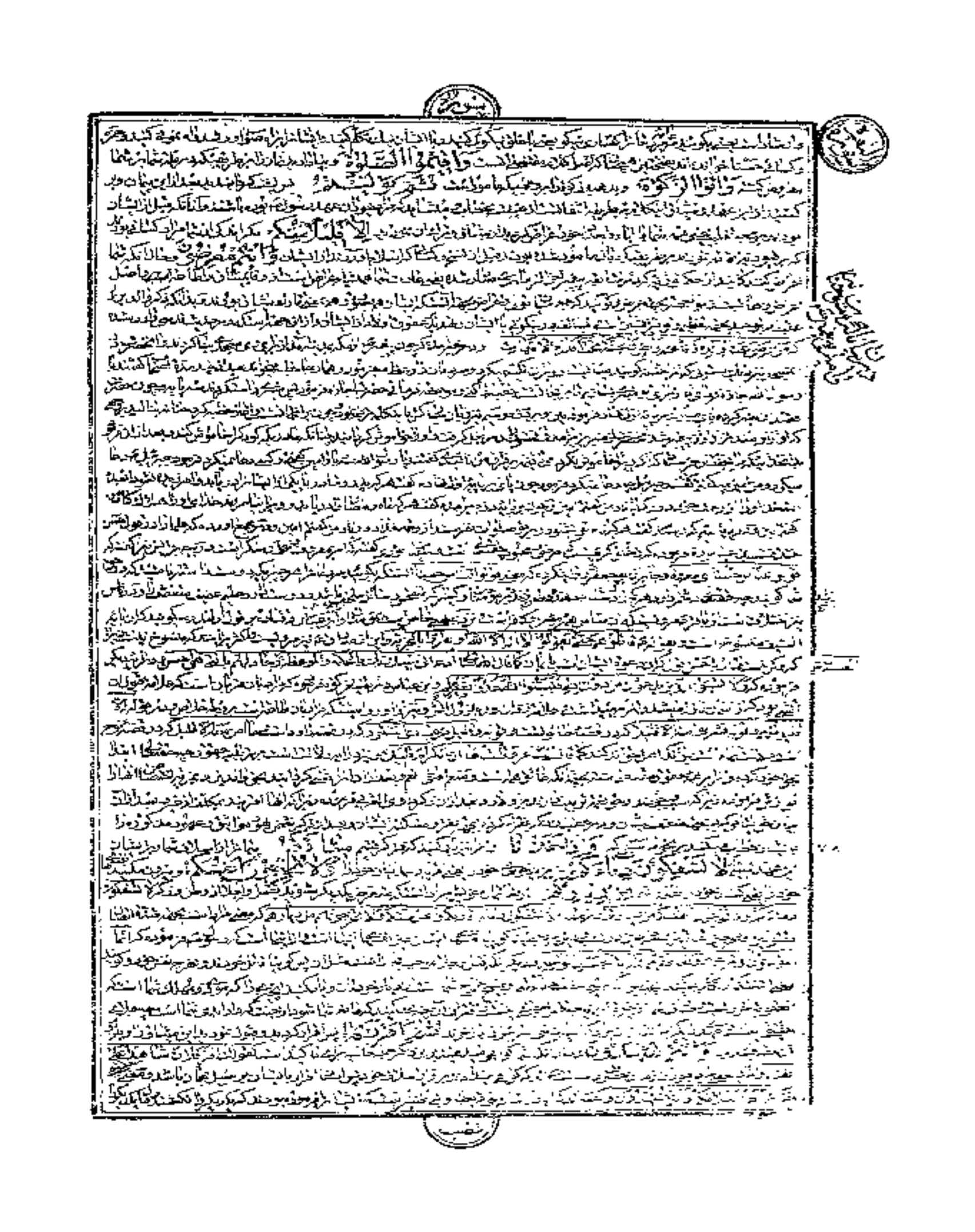

الشاهدون

تقتلون أنفسكم وتخرجون فريقا منكم من ديارهم تظاهرون عليهم بالإثم والعدوان وإن يأتوكم أسارى تفادوهم وهو محرم عليكم إخراجهم أفتؤمنون ببعض الكتاب وتكفرون ببعض فما جزاء من يفعل ذلك منكم إلا خزي في الحياة الدنيا ويوم القيامة يردون إلى أشد العذاب وما الله بغافل عما تعملون

اشترَوا الحَيوةَ الدُّنيا

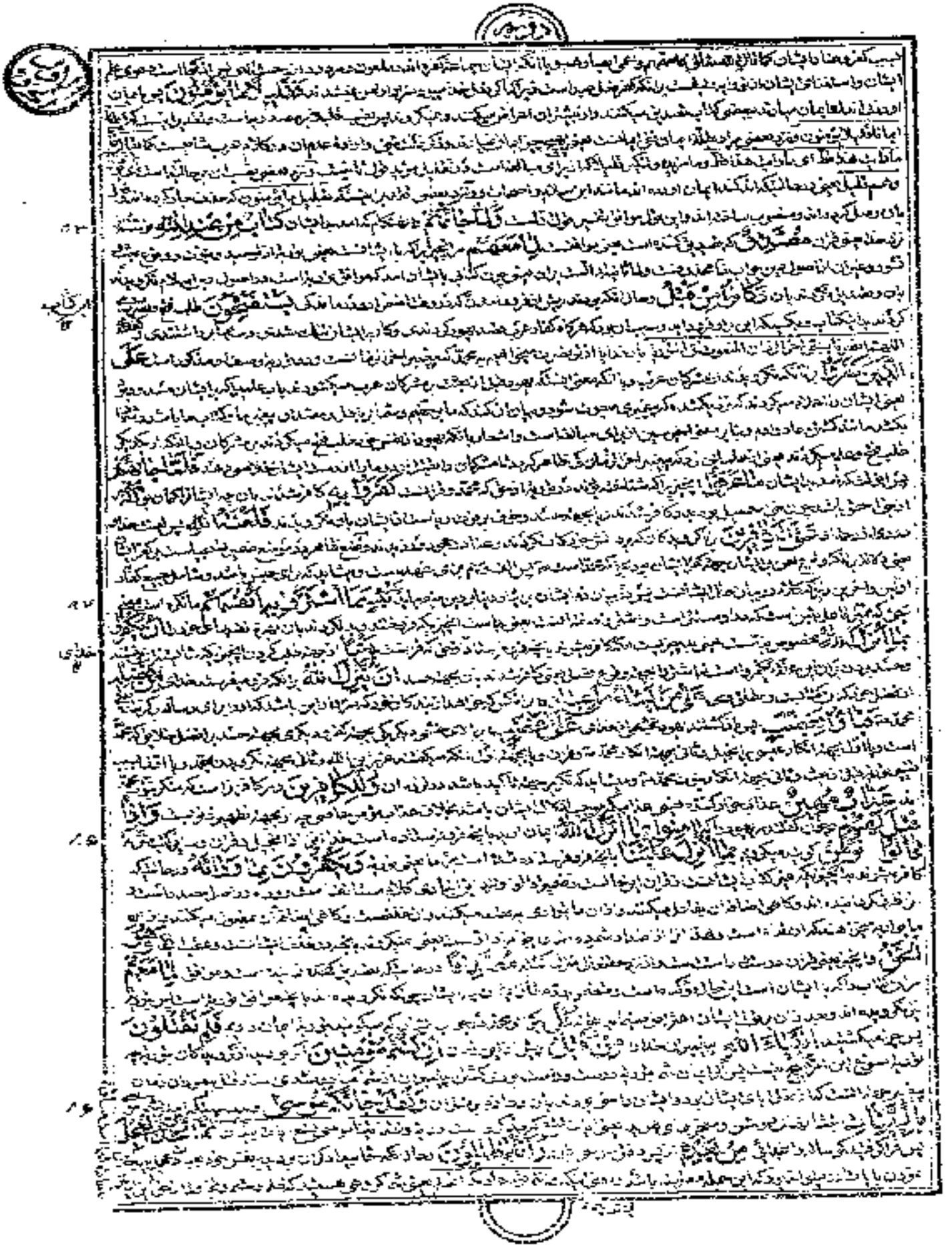

۸۴

۸۵

۸۶

وَهُدًى وَبُشْرَىٰ وَمَا بَيْنَ يَدَيْهِ وَهُدًى وَبُشْرَىٰ لِلْمُؤْمِنِينَ
مَنْ كَانَ عَدُوًّا لِّلَّهِ وَمَلَائِكَتِهِ وَرُسُلِهِ وَجِبْرِيلَ وَمِيكَالَ فَإِنَّ اللَّهَ عَدُوٌّ لِّلْكَافِرِينَ
وَلَقَدْ أَنزَلْنَا إِلَيْكَ آيَاتٍ بَيِّنَاتٍ وَمَا يَكْفُرُ بِهَا إِلَّا الْفَاسِقُونَ
أَوَكُلَّمَا عَاهَدُوا عَهْدًا نَّبَذَهُ فَرِيقٌ مِّنْهُم بَلْ أَكْثَرُهُمْ لَا يُؤْمِنُونَ
وَلَمَّا جَاءَهُمْ رَسُولٌ مِّنْ عِندِ اللَّهِ مُصَدِّقٌ لِّمَا مَعَهُمْ نَبَذَ فَرِيقٌ مِّنَ الَّذِينَ أُوتُوا الْكِتَابَ
كِتَابَ اللَّهِ وَرَاءَ ظُهُورِهِمْ

وَاتَّبَعُوا مَا تَتْلُو الشَّيَاطِينُ عَلَىٰ مُلْكِ سُلَيْمَانَ

وَمَا كَفَرَ سُلَيْمَانُ وَلَٰكِنَّ الشَّيَاطِينَ كَفَرُوا يُعَلِّمُونَ النَّاسَ السِّحْرَ

وَمَا أُنْزِلَ عَلَى الْمَلَكَيْنِ بِبَابِلَ

وَمَا يُعَلِّمَانِ مِنْ أَحَدٍ حَتَّى يَقُولَا إِنَّمَا نَحْنُ فِتْنَةٌ فَلَا تَكْفُرْ فَيَتَعَلَّمُونَ مِنْهُمَا مَا يُفَرِّقُونَ بِهِ بَيْنَ الْمَرْءِ وَزَوْجِهِ وَمَا هُمْ بِضَارِّينَ بِهِ

لو كانوا يعلمون وَلَوْ أَنَّهُمْ آمَنُوا وَاتَّقَوْا لَمَثُوبَةٌ مِنْ عِنْدِ اللَّهِ خَيْرٌ لَوْ كَانُوا يَعْلَمُونَ يَا أَيُّهَا الَّذِينَ آمَنُوا لَا تَقُولُوا رَاعِنَا وَقُولُوا انْظُرْنَا وَاسْمَعُوا وَلِلْكَافِرِينَ عَذَابٌ أَلِيمٌ

يا أيها الذين آمنوا لا تسألوا عن أشياء إن تبد لكم تسؤكم وإن تسألوا عنها حين ينزل القرآن تبد لكم عفا الله عنها والله غفور حليم قد سألها قوم من قبلكم ثم أصبحوا بها كافرين ما جعل الله من بحيرة ولا سائبة ولا وصيلة ولا حام ولكن الذين كفروا يفترون على الله الكذب وأكثرهم لا يعقلون وإذا قيل لهم تعالوا إلى ما أنزل الله وإلى الرسول قالوا حسبنا ما وجدنا عليه آباءنا أولو كان آباؤهم لا يعلمون شيئا ولا يهتدون يا أيها الذين آمنوا عليكم أنفسكم لا يضركم من ضل إذا اهتديتم إلى الله مرجعكم جميعا فينبئكم بما كنتم تعملون يا أيها الذين آمنوا شهادة بينكم إذا حضر أحدكم الموت حين الوصية اثنان ذوا عدل منكم أو آخران من غيركم إن أنتم ضربتم في الأرض فأصابتكم مصيبة الموت تحبسونهما من بعد الصلاة فيقسمان بالله إن ارتبتم لا نشتري به ثمنا ولو كان ذا قربى ولا نكتم شهادة الله إنا إذا لمن الآثمين فإن عثر على أنهما استحقا إثما فآخران يقومان مقامهما من الذين استحق عليهم الأوليان فيقسمان بالله لشهادتنا أحق من شهادتهما وما اعتدينا إنا إذا لمن الظالمين ذلك أدنى أن يأتوا بالشهادة على وجهها أو يخافوا أن ترد أيمان بعد أيمانهم واتقوا الله واسمعوا والله لا يهدي القوم الفاسقين يوم يجمع الله الرسل فيقول ماذا أجبتم قالوا لا علم لنا إنك أنت علام الغيوب إذ قال الله يا عيسى ابن مريم اذكر نعمتي عليك وعلى والدتك إذ أيدتك بروح القدس تكلم الناس في المهد وكهلا وإذ علمتك الكتاب والحكمة والتوراة والإنجيل وإذ تخلق من الطين كهيئة الطير بإذني فتنفخ فيها فتكون طيرا بإذني وتبرئ الأكمه والأبرص بإذني وإذ تخرج الموتى بإذني وإذ كففت بني إسرائيل عنك إذ جئتهم بالبينات فقال الذين كفروا منهم إن هذا إلا سحر مبين وإذ أوحيت إلى الحواريين أن آمنوا بي وبرسولي قالوا آمنا واشهد بأنا مسلمون إذ قال الحواريون يا عيسى ابن مريم هل يستطيع ربك أن ينزل علينا مائدة من السماء قال اتقوا الله إن كنتم مؤمنين قالوا نريد أن نأكل منها وتطمئن قلوبنا ونعلم أن قد صدقتنا ونكون عليها من الشاهدين قال عيسى ابن مريم اللهم ربنا أنزل علينا مائدة من السماء تكون لنا عيدا لأولنا وآخرنا وآية منك وارزقنا وأنت خير الرازقين قال الله إني منزلها عليكم فمن يكفر بعد منكم فإني أعذبه عذابا لا أعذبه أحدا من العالمين وإذ قال الله يا عيسى ابن مريم أأنت قلت للناس اتخذوني وأمي إلهين من دون الله قال سبحانك ما يكون لي أن أقول ما ليس لي بحق إن كنت قلته فقد علمته تعلم ما في نفسي ولا أعلم ما في نفسك إنك أنت علام الغيوب ما قلت لهم إلا ما أمرتني به أن اعبدوا الله ربي وربكم وكنت عليهم شهيدا ما دمت فيهم فلما توفيتني كنت أنت الرقيب عليهم وأنت على كل شيء شهيد إن تعذبهم فإنهم عبادك وإن تغفر لهم فإنك أنت العزيز الحكيم قال الله هذا يوم ينفع الصادقين صدقهم لهم جنات تجري من تحتها الأنهار خالدين فيها أبدا رضي الله عنهم ورضوا عنه ذلك الفوز العظيم لله ملك السموات والأرض وما فيهن وهو على كل شيء قدير

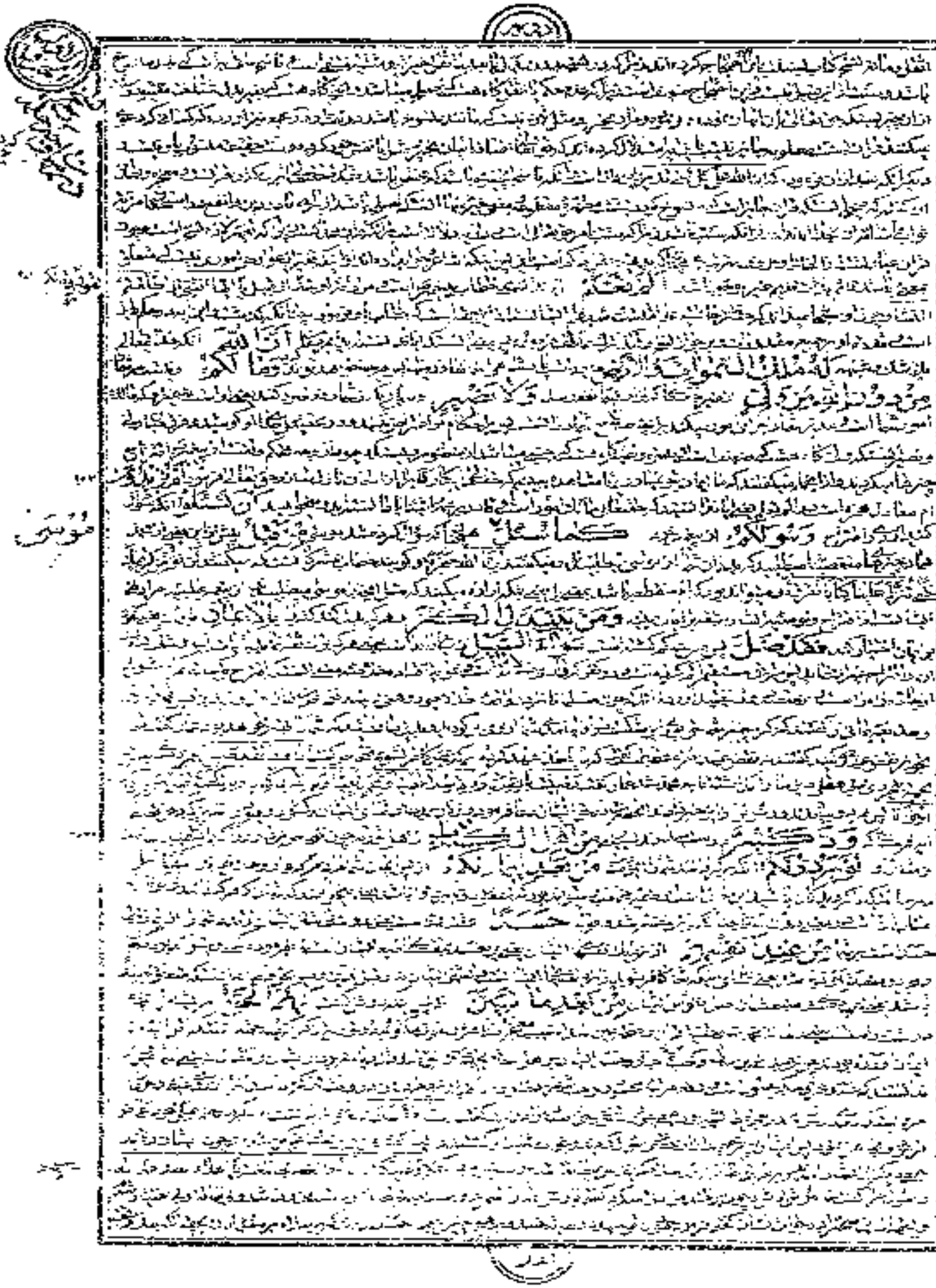

هل يشبه فاعفوا پس درگذرید مسلمانان از عفو بیهودان و قتال مخالفان ایشان واصفحوا و درگذرید از مضرت مشرکان
جانب ایشان در تبلیغ ایشان حتی یأتی الله بأمره تا بیاید خدای تعالی فرمان خود را که قتال ایشان و مضرت بر ایشان و اخراج
[illegible] عبث [illegible] شده [illegible] ایشان [illegible] ان الله و بدرستیکه خدای تعالی علی کل شیء
قدیر بر همه چیز توانا است پس قادر است بر انتقام از ایشان بقتل و سبی و جز آن یا بر امر به عفو و صفح [illegible]
[illegible] اسلام [illegible] [illegible] [illegible] [illegible] [illegible] [illegible]
[illegible] [illegible]

لَهُمْ خِزْيٌ فِي الدُّنْيَا وَلَهُمْ فِي الْآخِرَةِ عَذَابٌ عَظِيمٌ وَلِلَّهِ الْمَشْرِقُ وَالْمَغْرِبُ فَأَيْنَمَا تُوَلُّوا فَثَمَّ وَجْهُ اللَّهِ إِنَّ اللَّهَ وَاسِعٌ

[illegible]

**بَدِيعُ السَّمَاوَاتِ وَالْأَرْضِ** [illegible]

**وَإِذَا قَضَىٰ أَمْرًا فَإِنَّمَا يَقُولُ لَهُ كُن فَيَكُونُ** [illegible]

**وَقَالَ الَّذِينَ لَا يَعْلَمُونَ** [illegible]

**كَذَٰلِكَ قَالَ الَّذِينَ مِن قَبْلِهِم مِّثْلَ قَوْلِهِمْ** [illegible]

**تَشَابَهَتْ قُلُوبُهُمْ** [illegible]

قد بينا الآيات بتحقيق كه روشن كردانيدم نشانها
لقوم يوقنون براى قومى كه طلب يقين مى كنند
انا ارسلناك بدرستيكه فرستادم ترا بالحق
بالحق بالحق كه ثابت و محكم است و بيشتر
بشيرا بشارت دهنده
ونذيرا و بيم كننده
ولا تسئل و پرسيده نخواهى شد
عن اصحاب الجحيم از حال اصحاب دوزخ
ولن ترضى عنك و هرگز خوش نشوند
اليهود ولا النصارى
حتى تتبع ملتهم تا آنكه پيروى كنى